DOLNÍ BOJANOVICE

1 2001
ROČNÍK XIV

ZPRAVODAJ OBECNÍHO ÚŘADU

JARU

František Trtílek

Věříme, jaro,
tvým klíčkům, otvírajícím
zámek země,
stejně jak zkušeným korunám
starců štěpů
i kalné vodě na útěku
z potoků v řeku krasavici.

S pupeny s nadějí květů,
s květy s nadějí na plody
životadárně odumírající,
rostem každý svou nadějí,

ale jen vítr lásky
hladící i drobné plátky okvětí
má u nás právo domova,

domova nad věky.

Veselé Velikonoce přeje

Redakční rada

Zpravodaj Obecního úřadu Dolní Bojanovice vychází čtyřikrát do roka.
Řídí redakční rada, odpovědná redaktorka: Zdislava Michnová
Členové rady: RNDr. Stanislav Bílík, CSc., Štěpánka Salajková, Mgr. Irena Bergová
Grafická úprava a tisk: Tiskárna LELKA Dolní Bojanovice
Povoleno Okresním úřadem v Hodoníně dne 12. 9. 1991, číslo 370666191 OUR/91
Náklad 1000 ks ✷ Inzerce v redakci na obecním úřadě ✷ Uzávěrka tohoto čísla 5.3.2001
Redakční rada ZPRAVODAJE si vyhrazuje právo na úpravu a krácení rukopisů,
při výběru dává přednost textům stručným a věcným.
Foto: J. Skočík, M. Kulíšek, R. Mazenaver, Pechura, Fr. Pospíšil, J. Matuzsková, V. Salajka, Jan Salajka

ČESKÝ ROZHLAS BRNO

OBEC DOLNÍ BOJANOVICE

NADACE BOHUSLAVA MARTINŮ

JARNÍ HUDEBNÍ FESTIVAL DOLNÍ BOJANOVICE

25.3. - 8.4.2001

Obec Dolní Bojanovice
a Český rozhlas BRNO pořádají

JARNÍ HUDEBNÍ FESTIVAL DOLNÍ BOJANOVICE 2001

NEDĚLE 25. BŘEZNA 2001
Collegium Antonína Dvořáka

sólista: Jan Škrdlík - violoncello
dirigent: Jaromír Krygel
(J. Zach, J.CH. Bach, J. Dlouhý, F.M. Bartholdy)

sál Obecního domu,
začátek 17.00 hod.

NEDĚLE 1. DUBNA 2001
Nouvel art

Marie Gajdošová - housle
Pavel Šabacký - violoncello
Šárka Králová - klavír
(J.S. Bach, F. Kuhlau, B. Martinů, R. Šuman)

poslechový sál ZUŠ,
začátek 17.00 hod.

NEDĚLE 8. DUBNA 2001
České žesťové sexteto Brno

Trubky: Jan Broda, Josef Pavlíček
Lesní roh: Lukáš Korec
Trombony: Jiří Vydra, Pavel Šuráň
Tuba: Petr Jirák

sál Obecního domu,
začátek 17.00 hod.

Dramaturg: Jan Šimíček

Český rozhlas Brno pořizuje
záznam všech koncertů

SLOVO STAROSTY

Vážení spoluobčané,

na počátku každého roku hodnotíme uplynulé dny a měsíce, a tím i celé výsledky hospodaření v naší obci za uplynulý rok. Zastupitelstvo obce na svém jednání počátkem minulého roku schválilo rozpočet na rok 2000 v oblasti příjmů a výdajů ve výši 20. 185 000,- Kč jako vyrovnaný. Na konci roku však příjmy činily 24. 250 000,- Kč a výdaje 24. 219 000,- Kč. Toto navýšení ovlivnil převod finančních zdrojů mezi jednotlivými účty, a také získání dotací od státu a okresního úřadu.

První jednání zastupitelstva obce v letošním roce se konalo 21.2.2001 a bylo projednáno hospodaření obce za rok 2000 včetně organizačních složek - lesní provoz, vinařský provoz - Zádruha, a stavem na bankovních účtech. U lesního provozu byl podán i plán činnosti na rok 2001. Zastupitelstvo obce bylo také seznámeno s výsledkem inventarizace, kdy hodnota majetku obce ke dni 31. 12. 2000 činila 144. 577 501,60 Kč. Dalším bodem jednání byla správa auditora k hospodaření a účetní uzávěrce za rok 2000.

Vážení občané, nejdůležitějším bodem jednání zastupitelstva bylo projednání rozpočtu obce, kdy po rozboru jednotlivých položek (rozpočet se skládá ze 313 položek jak v příjmech tak ve výdajích) lze konstatovat, že v příjmové i výdajové části byl rozpočet na rok 2001 schválen jako reálný ve výši 23 326 000,- Kč.

Zastupitelstvo obce dále projednalo zřízení organizačních složek obce - ukončení smlouvy s Českou spořitelnou, která v naší obci uzavřela svoji pobočku, schválilo úpravu nájmu pro občany bydlící na učitelské bytovce č.p. 32, kdy po dobu rekonstrukce a nádstavby se nájem snižuje o 50 % (ukončení nádstavby červen 2001).

Dále byl v rámci rozpočtu schválen finanční příspěvek na činnost místních organizací ve výši 500 000,- Kč (v roce 2000 - 240 000,- Kč). Příspěvky pro jednotlivé organizace budou poskytovány až po předložení výsledku hospodaření za rok 2000 a předpoklad hospodaření na letošní rok.

Byly schváleny prodeje pozemků:

- za rodinným domkem, který vlastní slečna Zita Šimková, a to parcela o rozloze 38 m^2.
- vedle prodejny a zahrady, které jsou ve vlastnictví Františka a Ludmily Hromkových o rozloze 15 m^2.

Žádost pana Ladislava a Anděly Červenkové o prodeji pozemku (po geometrickém zaměření) vedle rodinného sklepa, který je v jejich vlastnictví byla také schválena stejně jako žádost pana Kosíka o prodloužení smlouvy o pronájmu pozemku na rok 2001, kde je umístěn novinový stánek. Zastupitelstvo schválilo podání žádosti na poskytnutí dotace na rozvoj vinařské stezky.

Výběrové řízení na zastřešení základní školy provede dle schválení, odborná firma RTS Brno.

Dále byla projednána žádost o snížení nájemného za pronájem lékárny. Zastupitelstvo bylo vedeno snahou o zachování lékárny v naší obci a zabezpečení všech služeb, které poskytuje a souhlasilo se snížením nájemného.

Podle zákona 128/2000 §86 zastupitelstvo rozhodlo pověřit zaměstnance obce úkoly zabezpečení místních záležitostí veřejného pořádku v rámci působnosti obce.

Dalším bodem jednání bylo seznámení s vyhláškou ministerstva financí č. 173, týkající se oceňování majetku, ve smyslu §23, kde u obcí jejíž katastrální území sousedí s katastrálním územím obce s počtem obyvatel nad 25 000 (Hodonín), činí poplatek za 1 m^2 stavební plochy 100,- Kč.

Vážení spoluobčané, schválení hospodaření za minulý rok a rozpočtu na letošní rok včetně zajištění všech náročných finančních toků od investičních částí (zastřešení ZŠ, kde pro letošní rok počítáme s částkou cca 10. 000 000,- Kč, inženýrské sítě na průmyslovou zónu Řešice 2 800 000,- Kč, prodloužení inženýrských sítí na konec obce směrem k Hodonínu cca 1. 000 000,- Kč, dokončení rekonstrukce učitelské bytovky č. 32 - 1 200 000,- Kč a pokračování v dostavbě ZUŠ, oprava kanalizace v ulici Pustá a Lipová, oprava překopů na silnicích, kanalizačních vpustí a další akce na údržbu a opravu objektů, které jsou majetkem obce) i části neinvestiční, které jsou stejně náročné, bude vyžadovat maximální úsilí.

Nedílnou součástí života v naší obci je i kultura a vše co s ní souvisí, a že je to činnost náročná Vám nemusím vysvětlovat, stačí se jenom podívat na poslední stránky každého zpravodaje. Všechny tyto akce jsou stejně významné a důležité, protože každá svým způsobem obohacuje náš život. O jedné takové akci bych se rád zmínil - je to humanitární ples a další souběžné akce, které pořádá občanské humanitární sdružení OÁZA Hodonín a Diagonála Dolní Bojanovice. Tato společenská událost přesahuje nejenom rámec naší obce a okresu, ale stala se setkáním tělesně postižených z celé naší vlasti. Lidé se obyčejně scházejí tam, kde se cítí dobře a nás těší, že je to právě v Dolních Bojanovicích.

Vážení občané, rád bych poděkoval všem, kteří jakýmkoliv způsobem pomáhají jak v oblasti hospodářské, tak v oblasti kulturní, a popřál Vám jménem zastupitelstva příjemné prožití Velikonočních svátků.

Michael Šimek, starosta obce

VÝZNAMNÉ NÁVŠTĚVY V NAŠÍ OBCI

V roce 2000 navštívila naši obec řada významných osobností ať v oblasti kulturní, hospodářské či politické. Proběhlo několik jednání s poslanci demokratických stran jak Parlamentu České republiky poslanecké sněmovny, tak se senátory Parlamentu Čeké republiky v čele s předsedou Senátu Petrem Pithartem.

Naši obec navštívila také místopředkyně Parlamentu České republiky poslanecké sněmovny Petra Buzková a Zdeněk Škromach, kteří byli seznámeni s historií i současností naší obce a zároveň navštívili i Základní školu.

Na Svatováclavské hody byl pozván ing.Stanislav Juránek - v té době starosta Židenic a budoucí kandidát na hejtmana Brněnského kraje. Po zvolení do funkce, na kterém měli podíl i občané Dolních Bojanovic, popřál naší obci hodně úspěchů a všem občanům pevné zdraví.

R.R.

DŮLEŽITÉ UPOZORNĚNÍ

Žádáme rodiče, aby poučili své děti o významu telefonních čísel pro tísňové volání - 158, 150 a 155.

V poslední době se opakovaně stává, že děti navolí na telefonu některé z čísel pro tísňové volání, nejčastěji 155 což je číslo záchranné služby a nechají telefon vyvěšený. Linka je pak zablokována a na záchrannou službu se nedá dovolat. Jaké to může mít následky, víte jistě sami. Tento „nešvar" byl zjištěn u telefonní budky umístěné u dolní autobusové zastávky. Situaci řeší policie a to tak, že osobně přijede a uvede telefonní přístroj do původního stavu. V případě, že je policie zaneprázdněná jinými povinnostmi, zavolá na Obecní úřad do Dolních Bojanovic a ten sjednává okamžitou nápravu. Několik dětí bylo již přistiženo pracovníky OÚ po předchozím upozornění policie.

HOSPODAŘENÍ S ODPADY V OBCI V ROCE 2000

V roce 2000 bylo z obce odvezeno a zlikvidováno:

Komunální odpad	424,00 t	což činí 231 820,-Kč
Doprava		230 679,-Kč
Sklo	12,44 t	
Drobné plasty	6,87 t	
Elektroodpad	1,25 t	6 615,-Kč
Staré léky	58 kg	
Nebezpečné odpady		17 840,-Kč
Celkem	**444,62 t**	**486 954,-Kč**

Za popelnice od občanů vybráno	235 430,-Kč
Obec doplácí na vývoz odpadu	251 524,-Kč

V roce 2000 platila obec za uložení 1t odpadu na skládce Mutěnice Hraničky 470,-Kč.

V roce 2001 bude platit obec za uložení 1t odpadu 620,15 Kč.
Z tohoto rozboru je vidět, že zastupitelstvo obce uvolňuje nemalé finanční prostředky na likvidaci odpadu a očekává, že se občané budou chovat zodpovědně a nebudou vyvážet domácí odpad do okolí místní uzavřené skládky.

Avšak skutečnost je jiná. Někteří naši občané se nestydí vysypat domácí odpad přímo před bránu, poničit oplocení již uzavřené skládky a pak se zbavit smetí, které patří do popelnic. Následný úklid prováděný pracovníky obce pak trval víc než jeden měsíc. Odpad po té odváželi na skládku do Mutěnic. Za opravu oplocení, úklid nepořádku, uložení odpadu a dopravu byly vynaloženy další nemalé finanční prostředky. Přitom by stačilo využít sběrných nádob a pravidelně je naplněné připravit k odvozu. Vvužijte skutečnosti, že v naší obci není omezen počet sběrných nádob na domácnost. Takové podmínky a nejnižší poplatky za popelnice nemá žádná obec celého okresu Hodonín.

Ještě připomínáme, že vývoz popelnic je každý lichý týden a poplatek za popelnice je nutné uhradit na Obecním úřadě do 31. března 2001.

PARKOVÁNÍ NA CHODNÍCÍCH

V poslední době se v obci projevuje bezohlednost řidičů vůči chodcům tím, že zaparkují auto kolmo k silnici tj. přes chodník.

Fotografický snímek zachycuje tři osobní automobily, které stojí u hlavní silnice na chodníku. Pokud musí starší člověk, žena s kočárkem, nebo celá třída dětí z mateřské školy takto zaparkované dopravní prostředky obcházet přes hlavní silnici, pak při dnešním provozu může snadno dojít k neštěstí. Proto nebuďme bezohlední.

Zákaz vypalování mezí, lesních porostů a travnatých ploch

S příchodem jara se provádí jarní úklid, ke kterému mnohdy patří i úprava travnatých mezí. Musíme si uvědomit, že i v travnatých a hustých porostech je život, i když je našemu oku skryt. Vypalování porostů ničí vyvážený ekosystém v přírodě.

Dalším „nešvarem", se kterým se setkáváme zvláště v oblasti Myšinců a Dílů nad Kyjovskou cestou je znečišťování asfaltové cesty při orbě a sadbě brambor.

Každý, kdo znečistí při orbě obslužnou komunikaci zeminou, je povinnen komunikaci očistit.

František Pospíšil,
místostarosta obce

Dům s pečovatelskou službou

Už pátý rok slouží dům s pečovatelskou službou (DPS) svým obyvatelům. V příjemném, moderním prostředí zajišťuje kvalitní péči a nabízí široký okruh služeb vč. stravování, úklidu, donášky nákupů nebo léků i služeb vyplývajících z momentálních potřeb např. zajištění lékařských návštěv.

Každý z obyvatel penzionu užívá jednopokojový byt s kuchyňkou a moderním příslušenstvím (WC a koupelnou). Komfort jim poskytuje pohodlí, pocit útulnosti vytváří zase „rukopis" každého, kdo si byt, z věcí známých a milých, přetváří v domov.

Za zmínku stojí i společenská stránka života na pensioně. Jeho obyvatelé se pravidelně scházejí v klubu seniorů, při oslavách narozenin, na besídkách, které jim připravují děti z naší obce.

Tento pohled do života na penzionu je zároveň i pozvánkou k návštěvě pro ty, kteří uvažují o této formě bydlení. Blíže se můžete informovat při vaší návštěvě přímo na DPS nebo na Obecním úřadě v Dolních Bojanovicích. Máme zájem, aby tuto možnost místní občané využívali.

Pozn. Pokud občané mají zájem o ubytování na penzionu v dohledné době, ať se přihlásí na Obecním úřadě, aby měli místo předběžně zajištěné.

Sociální komise

Trvalý pobyt

Přihlášení k trvalému pobytu se provádí na Obecním úřadě - evidence obyvatel následujícím postupem:

1. Vyplní přihlašovací kartu
2. Jeho občanský průkaz bude znehodnocen
3. Dostane náhradní potvrzení
4. Uhradí poplatek
5. Pokud je vlastník domu na jehož číslo popisné se přihlašuje, přinese list vlastnický

Vzpomínka na Hedviku Fukalíkovou

Každá obec a tedy i naše má řadu zajímavých osobností. V tomto příspěvku si připomeneme velmi zajímavou osobnost, paní Hedviku Fukalíkovou.

Hedvika Fukalíková se narodila 1.12.1947 manželům Marii (roz. Zvědělíkové) a Františkovi Jordánovým. Již od dětství prožívala intezivně život v naší vesnici - chodila do lesa, kde znala místa s houbami a bylinkami, oblékala se do kroje a působila ve folklórním souboru „Dubina“, kde se seznámila se svým nastávajícím manželem Jaroslavem Fukalíkem. Po matce, slovácké malérečce zdědila nadání k výtvarné práci, které ještě umocnila vzděláním na Střední umělecké průmyslové škole v Brně.

Její nadání a pracovitost byla vidět na všech u nás pořádaných akcích společenských, kulturních i náboženských. Připomeňme primici O.Jana Topenčíka, I.sjezd rodáků a přátel Dolních Bojanovic, atd. Byla autorkou grafiky zajímavých plakátů i výpravy inscenace všech slavností.

Hodně budov, hlavně vinných sklepů zdobí její osobitá grafika. Křížovou cestu u kostela nestačila již dokončit.Další obdivuhodnou činností této velmi pilné ženy bylo vyřezávání sudů pro různé příležitosti.

Zapojila se i do veřejné činnosti prospěšné pro spoluobčany. Se svým manželem Jaroslavem se ujala vedení zdravotního cvičení.

Její skloubení nadání a píle, pracovitosti, energičnosti a rozhodnosti v nás zanechává velmi pěkné vzpomínky na paní Hedviku Fukalíkovu a na její dílo.

R.R.

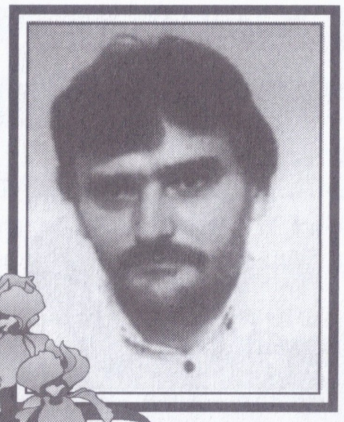

OPUSTIL NÁS

V těchto dnech nás navždy opustil pan MUDr. Pavel Berg, který jako lékař působil v Dolních Bojanovicích 9 let.

Byl dobrý lékař, jehož práce si naši občané vážili. Neustále pracoval i na svém dalším odborném vzdělávání.

I když se Pavel Berg narodil v roce 1959 v Pavlovicích u Přerova, rodina Bergova se v naší obci zapojila do veškerého dění. Pan doktor byl v letech 1994 - 1998 členem obecního zastupitelstva a v současné době pracoval aktivně v sociální komisi. Rekreačně se pravidelně věnoval fotbalu.

Jménem redakční rady ZPRAVODAJE OÚ musíme panu doktoru Bergovi poděkovat za jeho zajímavé příspěvky do tohototo časopisu. Bohužel již nebudeme moci otisknout další příspěvek, který nám přislíbil.

V našich myslích zůstane jako dobrý lékař a člověk.

POVĚST O LÍPĚ

Pracovní zájmy mě letos několikrát zavedly do Dolních Bojanovic. Setkala jsem se s otevřeností a vstřícností všech Bojanovčanů, na něž jsem se obrátila s prosbou o pomoc. Dlouhé a někdy ještě delší besedy obohatily mé dosavadní znalosti o kulturním a společenském životě v obci. Při jednom rozhovoru jsem se zmínila o pověsti, kterou jsem našla v archivu někdejšího Státního památkového úřadu pro Moravu a Slezsko v Brně. Mého splolubesedníka zaujala a vybídl mě, ať ji zveřejním v obecním Zpravodaji.

U cesty z Dolních Bojanovic do Josefova klene své rozložité větve letitá lípa a pod ní stojí líbezná socha Panny Marie. Právě o této lípě se vyprávěla pověst, v hektickém ruchu moderní doby zavátá kamsi do zapomnění. Avšak ještě v roce 1933 žila v čímsi povědomí, neboť se o ní zmínil Fabián Škrobák, tehdejší učitel obecní školy, při vyplňování vlastivědného dotazníku pro Okresní úřad v Hodoníně. Jak bylo s dotazníkem naloženo nevíme, jisto je, že část o lípě se prostřednictvím Ministerstva školství dostala do popisového archivu Státního památkového úřadu pro Moravu a Slezsko v Brně. Pověst vypráví, že v době kuruckých vpádů (1667) kuruci (účastníci stavovských

povstání uherské šlechty proti Habsburkům) odvlékali mladé ženy a muže z Bojanovic do otroctví. Když je hnali cestou do Břeclavi (dnešní silnice do Josefova, který ovšem tehdy neexistoval, neboť byl založen teprve v roce 1782 na místě Kukvic, zaniklých v době třicetileté války 1618 - 1648), podařilo se jednomu mládenci utéci a ukryl se v koruně lípy. Ta tehdy měla zřejmě rozložitější a hustější korunu než dnes, takže kuruci mladého muže nenašli a on se šťastně zachránil.

Pan učitel Škrobák doplnil pověst i faktografickými údaji o stromě. Lípa byla v roce 1933 vysoká 14,5 metru a obvod kmene v nejširším místě, které se nacházelo 0,70 metru od země, dosahoval 3,52 metru.

Pod lípou prý později stála socha Piety, kterou dnes najdeme na bojanovském hřbitově hned za branou. A na jejím původním stanovišti pod lípou obnovili manželé Uhrovi, správci dvora v Josefově, v roce 1899 sochu Panny Marie.

Jitka Matuszková, Brno

Několik dobrých rad od známé herečky p. Heleny Růžičkové

„Dnes už vím, že člověku můžete poradit, ale rozhodnout se musí sám. Neztrácejte čas sebeobětováním, ale ani se nelitujte - to je cesta do pekel!"

„Jestli chtějí lidi pro sebe něco udělat, musí začít od lásky. Láska zlikviduje každé zlo. A také se musíme radovat z každé maličkosti, např. že nám rozkvete kytka na okně. Nádhera! Když budeme čekat na velké věci, to se načekáme!"

„Nevztekejte se, když Vám někdo nadává. Vaše neočekávaná vlídnost ho zaskočí. Svým úsměvem a klidem mu zkazíte radost z toho, že vám ubližuje. Znejistí, když jeho nenávist nepůsobí."

„Dobro se nabaluje jako sněhová koule."

Co byste naordinovala lidem jako očistnou kůru?

„Největším zlem je teď nezřízená touha po penězích - peníze ano, ale ne jako smysl života.

A měli bychom jíst hodně čistících potravin - brambory, zeleninu, pórek a do všeho dávat bylinky. Na jaře se objeví pampelišky a kopřivy, obojí jsou pro organismus zázračné."

R.R.

MÍSTNÍ SKUPINA ČČK DOLNÍ BOJANOVICE

Začalo nové tisíciletí a všichni hodnotili své aktivity minulých dnů. Svou činnost zhodnotil i výbor MS ČČK.

Děkujeme všem občanům, kteří darovali svou krev.

V roce 2000 byli oceněni plaketami MUDr. Jana Jánského tito naši spoluobčané:

Bronzová plaketa	Jiří Mráka	č.p.112
Stříbrná plaketa	Pavel Janů	č.p.702
	Milan Mrkva	č.p.172
	Vratislav Bohůnský	č.p.614
Zlatá plaketa	Anna Turková	č.p.515
	Josef Mrkva	č.p.199

Do nového tisíciletí přejeme nejen našim členům, ale i ostaním spoluobčanům hodně zdraví a osobní spokojenosti.

Za výbor MS ČČK - Růžena Kašíková

II. SLOVÁCKÝ HUMANITÁRNÍ PLES

Výstava zájmové umělecké činnosti zdravotně handicapovaných s navazujícím humanitárním plesem byly o druhém únorovém víkendu příležitostí k setkání handicapovaných lidí z celé České republiky i ze zahraničí.

Do Obecního domu v Dolních Bojanovicích se během pátku a soboty sjížděli lidé, kteří přes svůj zdravotní či mentální handicap vyvíjejí zájmovou činnost, mají se čím pochlubit a stávají se inspirací pro druhé. Páteční program začal odpoledním vystoupením handicapovaných písničkářů v ústavech sociální péče v Hodoníně a večerním benefičním varhanním koncertem v kostele sv. Václava v Dolních Bojanovicích. Sobotní program začal už odpoledne a naplnili ho jak handicapovaní písničkáři a hudebníci, tak žáci Základní umělecké školy v Dolních Bojanovicích a jako hosté skupina BG Tradicionál. V přestávce byla vernisáž výstavy zájmové umělecké činnosti zdravotně handicapovaných. K vidění byly hračky, plastiky nevidomých, keramika a grafika. Výstavu oživila také p. Čiháková z Blatnice, která malovala velikonoční kraslice. Zpestřením byla módní přehlídka vozíčkářů a zdravotně handicapovaných. Velký zájem vzbudilo předvádění ozvučeného počítače pro nevidomé. Vyvrcholením akce, na které se podílí občanské sdružení Oáza Hodonín a volné sdružení přátel hudby DIAGONÁLA Dolní Bojanovice, byl v pořadí již druhý slovácký humanitární ples. Oficiálního zahájení se ujala přednostka Okresního úřadu v Hodoníně Danuše Křiváková a starosta

Přednostka Okresního úřadu v Hodoníně Danuše Křiváková a starosta obce Dolní Bojanovice Michael Šimek při zahájení II. Humanitárního plesu v Obecním domě.

Obecního úřadu Dolní Bojanovice Michael Šimek. Následovaly slavnostní fanfáry, vystoupení mažoretek, předtančení country tanců, polonéza a krojovaná česká beseda. K tanci hrála dechová hudba Liduška, cimbálová muzika Zádruha a diskotéka. Nechyběla bohatá tombola, víno z Obecního úřadu a domácí koláčky, které napekly členky Klubu seniorů v Dolních Bojanovicích.

- IKE -

Klub seniorů

Dne 10. 2. 2001 jsme se tak jako loni zúčastnili v naší obci humanitárního plesu.

Ke spokojenosti všech přítomných přispěly i vynikající koláče, které pekly členky našeho klubu. Chtěla bych touto cestou poděkovat za nevšední snahu organizátorům této akce. Hlavní poděkování však patří sponzorům - Petrovi Hromkovi - Potraviny DUO, Jaroslavu Hromkovi - OD KVART a Aničce Blahové ze Zelnic a všem, kdo jakýmkoliv způsobem přispěli.

Za seniory
Věra Pešková

KRÁTKÉ ZPRÁVY

➡ 9.února 2001 hostoval v Obecním domě divadelní soubor RADIM z divadla Radost v Brně. V sále plném dětí z mateřské školy a prvního stupně základní školy se představil pohádkou - Dlouhý, široký a bystrozraký. Vtipným podáním rozveselily všechny přítomné.

MĚJME RADOST

Velmi zajímavé postřehy k výchově dětí uvedla novinářům známá herečka Veronika Žilková, která pečuje o pět dětí:

„Snažím se, aby děti byly dobře vychované, to znamená, že nebudou lhát, krást a budou chtít pracovat. Že je bude něco v životě těšit a že se nebudou nudit.

Mám radost, že moje děti umí zdravit. Nesmějte se, mně strašně vadí, když děti na ulici nezdraví. Víte co to je, když dítě sebere odvahu říct sousedovi „Dobrý den"?

Vám je zdravit málo? Pro mě to znamená, že vědí, co se má a co se nemá. Že budou vědět, že brát drogy se nemá. Cíl mojí výchovy je, aby uměly zhodnotit situace, do kterých se dostaly. Učím je to tak, že úplně všechno komentuji - v televizi, na ulici, v restauraci: ten člověk se zachoval tak a tak proto a protože. Soustavnou analýzou chování trávím nejvíce času.

Všude se píše, jak to mají děti těžké s rodiči, ale nikde se nepíše, jak to mají rodiče těžké s dětmi. Výchova dítěte je proces, každodenní vítězství nebo prohra. Proto se raduji z každého dne. Moje zkušenosti nechci zevšeobecňovat, to jsem dělala ve čtyřiadvaceti, kdy jsem si myslela, že mám patent na rozum. Dnes ve svých 39 letech, již „vím, že nic nevím."

Mějme radost. Proč? Protože u nás v Dolních Bojanovicích umí ještě většina dětí zdravit. Doufáme, že po přečtení tohoto příspěvku za přispění rodičů, učitelů a vychovatelů budou zdravit všechny děti a je samozřejmostí, že dospělí jim budou odpovídat. Tím se učí děti komunikovat. Hodně současných problémů vzniká ze špatně zvládnuté komunikace.

R.R.

„TETIČKA KOPUNCOVÁ pětaosmdesátiletá“

Vyhledávanou švadlenou slováckých šatů je stále tetička „Kopunčka“, narozená 11.dubna 1916 v Dolních Bojanovicích.

Pochází ze zemědělské rodiny a proto celý svůj život dělila na práci na poli a šití. Pracovala v místním JZD na úseku vinic. Ještě ve svých 68 letech měla na starosti 2 000 keřů vinné révy. Po práci ve vinohradě a na poli pak ve svém volném čase začala šít nejdříve malým dětem tzv. kaboše, pak slovácké šaty pro děti, sukně k dívčímu kroji a také „sukně a jupky“ pro vdané ženy z Dolních Bojanovic a okolí. Jenom jedna zajímavost - v roce 1970 ušila k Svatováclavským hodům 36 sukní ke kroji pro svobodná děvčata a 20 slováckých šatů pro vdané ženy. Jistě je její velkou zásluhou, že se v naší obci uchovalo tolik krojů a že velká většina našich starších žen ještě v tomto kroji chodí ve všední den, ve svátek a v neděli. Mladší ženy a děvčata si již kroj oblékají jen ke slavnostním příležitostem.

Při této příležitosti nesmíme ještě zapomenout na naše další švadleny, a to jsou tetička Mráková-Modrová, zemřelá tetička Herková-Jordánová a nejmladší Růžena Buchtová.

Redakční rada ZPRAVODAJE přeje paní Kopuncové k jejímu životnímu jubileu hodně zdraví a Božího požehnání a ještě moc pilné ruce, aby to krásné, co vytvořila, se v naší obci zachovalo pro další generace.

R.R.

KRÁTKÉ ZPRÁVY

- S divadelním představením s téměř s pohádkovým názvem „Dlouhý, široký a krátkozraký“ se představil 25.listopadu 2000 v Obecním domě ochotnický spolek klubu přátel Járy Cimrmana z Hradce nad Moravicí.

- 20. prosince 2000 se uskutečnil v Obecním domě předvánoční koncert žáků ZUŠ v Dol. Bojanovicích. Program naplněný vánoční atmosférou vyslechlo přes 250 diváků.

CHOVATELSKÉ OKÉNKO

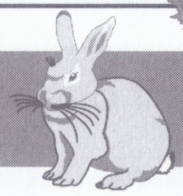

Rady pro chovatele drobného zvířectva **(pokračování)**

Zvířata jsou po zimním období vyčerpaná a v předjaří jsou nejvíce náchylná k různým infekcím i k onemocněním neinfekčního charakteru. Jakýkoliv stres může ovlivnit negativně užitkovost a vést k oslabení zvířat a až k jejich onemocnění. Není však vhodné přidávat do krmiv antibiotika, která se dostávají přes živočišné produkty (vajíčka) případně až do lidského organismu. Jednodušší je posílit imunitu zvířat přidáváním vitamínů do krmné dávky. Slepicím je vhodné přidávat klíčkový olej nebo Combinal E (dávkování dle přiloženého návodu).

Zvířatům nevadí suchá zima, ale velmi je poškozuje průvan, vlhko nebo pobyt v mokrém prostředí. Slepice je pták hrabavý, ne brodivý. Pobyt v bahně může porušit kůži a dovolit bakteriím proniknout do organismu zvířete. Proto by měly být výběhy alespoň místy suché nebo vysypané pískem a pod.

Zvířata, která vykazují příznaky onemocnění (nežerou nebo stojí odděleně od ostatních, mají změny na kůži, průjem, zácpu,...) je třeba izolovat od ostatních, vyřadit je z chovu, případně dát vyšetřit veterinářem.

Pokud se u králíků objeví ušní svrab, je nutné jej vyléčit podle pokynů veterináře. Léčba není složitá.

I zdravým králíkům je vhodné preventivně dávat proti kokcidióze Sulfakonbin nebo Sulfadimidin, případně octovou vodu. Dávkování: jedna polévková lžíce octa na 1litr vody po dobu tří dnů. Následně týden vynechat a pak opět po tři dny napájet octovou vodou. Octovou vodu je možné aplikovat i u drůbeže.

V moderním chovu zvířat mají nezastupitelné místo kompletní granulovaná krmiva, která obsahují vitamíny a přípravky proti kokcidiose.

Je velmi vhodné asi jedenkrát za tři měsíce odčervit psy a kočky, mohou být mezihostiteli parazitů ostatních zvířat i parazitů přenosných na člověka. Nedoporučuje se chovatelům koček a psů zkrmovat vnitřnosti králíků.

DŮLEŽITÉ JE OČKOVÁNÍ ZVÍŘAT

Proti moru a myxomatóze králíků se preventivně provádí očkování v jarních měsících tj. v březnu a dubnu. V téže době doporučujeme očkovat i slepice proti tuberkulóze a plurolce (salmonela). V tomto směru a také s požadavky na granulovaná krmiva se můžete obrátit na členy ZO Čs. svazu chovatelů.

Nezapomínejte ani na očkování prasat proti červenec.

Pozn.: Důležité informace si můžete vždy přečíst ve vývěsce u Švagerkového.

M.S. a M.Š.

Zhodnocení práce Základní školy v Dolních Bojanovicích za I. pololetí 2000/2001

V prvním pololetí školního roku 2000/2001 navštěvovalo Základní školu v Dolních Bojanovicích 372 žáků, z toho bylo 177 chlapců a 195 dívek. Prospělo 364 žáků tj. 97,84 % a 8 žáků neprospělo tj. 2,16 %. Se samými jedničkami prospělo 101 žáků, tj. 27,1 %, na II. stupni prospělo s vyznamenáním 72 žáků tj.48 %. Důtka třídního učitele byla udělena pouze 3 žákům. Jiná výchovná opatření nebyla udělena. V prvním pololetí bylo zameškáno 14 440 hodin, což na 1 žáka činí 38,8 hodin. Můžeme konstatovat, že jsme celkem spokojeni s prospěchem a chováním žáků za první pololetí. Doufám, že v druhém pololetí žáci dosáhnou ještě lepších výsledků.

Naši žáci se v prvním pololetí zúčastnili školy v přírodě, různých sportovních a kulturních akcí. Od října na škole pracuje 10 zájmových kroužků: fyzikální (Mgr. Polínek), pěvecký sbor (Mgr. Klubusová), příprava z Ma (Mgr. Navrátil), country kroužek (Dvořáková, Mgr. Bílíková), taneční kroužek (Dvořáková, Mgr. Ištvánková), 2 x příprava z Čj. (Mgr. Bolfíková, PaedDr. Mlýnek), reedukace (Mgr. Čížková), sportovní kroužek (Mgr. Jansa) a hra na flétnu (Mgr.Klubusová). Celkem v kroužcích pracuje 219 žáků, tj. 58,89 %. Dne 19. 1. 2001 proběhl zápis do 1.tříd, zapsáno bylo zatím 30 žáků.

Od začátku školního roku byly provedeny opravy odborných učeben, podlah ve třídách na II. stupni, počítačové učebny, oprava rozvodů vody, elektroinstalace, byla dodána nová telefonní ústředna, byla provedena montáž elektrického vrátného aj. Od sponzorů jsme obdrželi 4 počítače a novou tiskárnu. Děkuji firmám a soukromníkům, kteří přispěli jakoukoliv formou škole: Vino Moravia KP Hodonín, Elektrárna Hodonín, Statek Mutěnice, Kratina a.s., Cometa Computers Hodonín, Tiskárna Lelka, Potraviny DUO - Petr Hromek, TONSTUDIO - Rajchman, Miloš Zdražil, SRPDŠ, MUDr.Hana Hrbáčová, p.St. Fatěna aj.

V posledním lednovém týdnu byla dána do provozu úplně nová jazyková učebna (sluchátková) v pořizovací ceně 170 000,- Kč. Peníze na novou učebnu poskytla přednostka Okresního úřadu v Hodoníně p.Mgr. Danuše Křiváková.

V současné době jednáme o vybavení nové počítačové učebny. Doufám, že ve spolupráci s obecním úřadem, který nám vychází velmi vstříc, postupně dokončíme vybavení a opravení základní školy.

Děkuji také p.Ludmile Kramlové z Mutěnic, která nám do školy zapůjčila chodolez (v hodnotě 120 000,-) pro tělesně postiženého žáka.

V Dolních Bojanovicích 7. února 2001
Mgr. Jan Hanáček - ředitel

KRÁTKÉ ZPRÁVY

- 17. ledna 2001 přijala pozvání na besedu s přednáškou pro rodiče psycholožka p. Taptičová, která velmi trpělivě a s porozuměním odpovídala na dotazy rodičů i pedagogických pracovníků. Seznámila je také se školní zralostí dětí.

Účast žáků ZŠ Dolní Bojanovice na kulturních a sportovních akcích a školách v přírodě

Kulturní akce

Žáci školy se během I. pololetí zúčastnili 8 kulturních akcí v Dolních Bojanovicích, Hodoníně a Brně.

- Veletrh vzdělávání - Hodonín 6.10.2000 - 8. a 9. ročník
- Hledáme mimozemskou civilizaci - přednáška o hvězdách - 11.10.2000, Dolní Bojanovice - celá škola
- Pořad písniček Petry Černocké - Saxana - 18.10.2000 - 2. a 3.ročník
- Divadlo Boleslava Polívky - pořad Babinský - Brno 6.11.2000 6.- 9. ročník
- Svět plný andělů - divadelní představení - Brno 6.12.2000 - 5.- 9. ročník
- Výchovný koncert v Dolních Bojanovicích - HODBROD - 19.12.2000 celá škola
- Divadelní představení Došli jsme k vám na koledu - Hodonín - 13.12.2000 - 1. - 4. ročník
- Divadlo kouzel - Josef Wald - 16.1.2001 - Dolní Bojanovice - celá škola

Žáci 6. ročníku se pod vedením PaedDr. Hanouskové od prosince účastní celostátního společenského projektu - Cesta za předky - pořádaného organizací Kamila Praha. S neočekávaným úspěchem se setkala výstava obrázků na téma Mojžíš, které žáci školy s pí. Dvořákovou namalovali koncem loňského roku. Již tradičně se žáci 8. a 9. tříd zapojili pod vedením pí. Dvořákové a Mgr. Ištvánkové do nácviku polonesy, kterou velmi úspěšně předvedli na plese SRPDŠ 3.2.2001. Žáci školní družiny s pí. Jaškovou v čele dokázali během půl roku vyzdobit malbami jednu z chodeb školy a dát tak příklad svým starším spolužákům, jak může vypadat škola po zásahu dětské ruky!

Taneční country skupina ze Základní školy, která vystupuje při různých příležitostech. Ukázky tanců předvedla také na II. Humanitárním plese.

Sportovní akce

Hlavním organizátorem a garantem této školní činnosti je Mgr. Jansa, kterému patří dík vedení školy za přípravu a průběh všech sportovních činností žáků.

- okresní přebor žáků ve stolním tenise - bez umístění

- okresní finále přespolního běhu v Hodoníně = 3. místo chlapci IV. kategorie (8.a 9.třídy) = 4. místo chlapci II. kategorie (4.a 5.třídy) = 7. místo chlapci III. kategorie (6. a 7.třídy)

- okresní přebor v nohejbale = 2. místo chlapci III. kategorie = semifinále chlapci IV. kategorie- okresní přebor ve florbale = 2. místo chlapci III. kategorie = 3. místo chlapci IV. kategorie = 3. místo chlapci III. + IV. kategorie.
  V současné době probíhá příprava na McDonald´s Cup v kopané, lyžařský výcvikový kurz žáků 7. ročníku, Pohár rozhlasu v atletice, vybíjené žáků 5. tříd, cyklistické soutěže a turnaj v malé kopané.

Škola v přírodě

Byly uspořádány dva turnusy pro žáky 4. a 5. tříd. Pobytu v Rekreačním středisku Uničovských strojíren ve Starém městě pod Králickým Sněžníkem se zúčastnilo 35 žáků 4. tříd a 36 žáků 5. tříd. Vedoucími jednotlivých turnusů byly pí. Řehánková a Mgr. Bergová. Na organizaci se dále podílely z pracovníků školy pí.Jašková, pí. Tomečková, pí. Dvořáková, pí. Veselá a z externích pracovníků pí. Bartálová a pí. Krupicová. Další školy v přírodě plánuje ředitelství školy na termín duben - květen 2002 pro žáky současných 2. a 3. tříd.

V Dolních Bojanovicích
7. února 2001
Mgr. Jiří Janda
zástupce ředitele

Rady pro život od J.A. Komenského

1. Nevypravuj vše, co víš.
2. Buď skromný - když někdo mluví, mlč, když tobě něco praví, poslouchej.
3. Ke všem buď vlídný.
4. Buď spravedlivý - nechtěj ničeho cizího.
5. Buď udatný k práci a čilý, zanechej lenošení.
6. Štěstěna bývá nestálá - nespoléhej na štěstí.
7. Buď dobrotivý a milosrdný.
8. Urazil-li tě někdo, promiň mu vinu.
9. Nezáviď nikomu.
10. Mluv vždy pravdu, nechtěj lhát.

28. březen je svátkem všech učitelů a pedagogických pracovníků.

Přejeme jim všechno nejlepší, mnoho úspěchů a trpělivosti při jejich náročné práci.

R.R.

KRÁTKÉ ZPRÁVY

- Vánoční přání naplnění všeho dobrého rozdávali i ti nejmenší z naší mateřské školky. Rodinnou pohodu těchto dní přály děti nejen všem podnikatelům, institucím, ale i bývalým zaměstnancům mateřské školy.
- V měsíci lednu otevřel půjčovnu lyží p. Jiří Košutek na Záhumenicích č.p. 477, tel. 0606 817105.
- Den otevřených dveří a zápis dětí do mateřské školky proběhl ve středu 31.ledna 2001.

DŮLEŽITÉ ROZHODNUTÍ

PRVNÍCH 7. LET ŽIVOTA JE NEJDŮLEŽITĚJŠÍCH

Každým rokem stojí řada rodičů před otázkou odložení školní docházky pro své dítě.

Důvody jsou různé: fyzická nezralost, špatná výslovnost, tzv. „prodloužené dětství"...

Každý jsme jiný a nejinak je tomu právě u dětí.

Jedním z hledisek odložení školní docházky je i společenská a emocionální zralost dítěte. Tomu ve velké míře napomáhá právě docházka dítěte do mateřské školy. Tady se nenásilnou formou v kolektivu svých vrstevníků učí základům soužití, spolupráce, sebeovládání, sebekontroly, pozornosti, přizpůsobení se určitému programu dne, reakci na pokyny dospělého. To mu usnadňuje orientaci v dalším životě a tedy i vstup do základní školy.

Proto z vlastní zkušenosti doporučujeme dětem pravidelnou docházku do dětského kolektivu. Konečné rozhodnutí je vždy pouze na rodičích. My jsme tady proto, abychom vám je usnadnili.

Vaše mateřinka

Dvě důležitá upozornění

V Kyjově paní nalezla balíček, který vzala domů. Když manžel se sousedem tento balíček otevírali, byli oba dva usmrceni vzniklým mohutným výbuchem.

Varujte i své děti, aby s podobnými věcmi nemanipulovali.

Objevují se i v naší obci různí podvodníci

Upozorňujeme na obchodníky, kteří mluví lámanou češtinou a tvrdí, že jsou z Itálie. Nejprve nabízí zboží za vysokou cenu. Když zboží odmítáte zakoupit s tím, že nemáte tolik peněz, nabízí jiné výrobky právě za tu hotovost, kterou jste uvedly, že máte k dispozici. Jsou neodbytní a začnou s vámi vyjednávat. V žádném případě je nevpouštějte do bytu a upozorněte na to i děti, protože jsou schopni vás okrást.

Informace ze ZUŠ

DOLNÍ BOJANOVICE

„Výcvik v hudbě je daleko účinnější výchovný nástroj než cokoliv jiného, protože rytmus a harmonie nacházejí cestu do tajných míst duše. Tajná místa duše - zní to pro vás moc pateticky?“

Platón

Činnost a program žáků i učitelů ZUŠ je i v prvních měsících nového tisíciletí velmi pestrý a bohatý.

12.ledna 2001 proběhly třídní přehrávky žáků p.uč. Mgr. Ivy Sasinkové a p. uč. Světlany Prýglové a 23.ledna 2001 p.uč. Jany Minxové. Další třídní besídky budou probíhat až do konce měsíce května.

Ve čtvrtek 1. února 2001 nás reprezentovala dechová hudba „Liduška“ v Prostějově, kde se zúčastnila jako host okresní soutěže ZUŠ. Muzika předvedla pod vedením p. uč. Mgr. Stanislava Esterky dobrý výkon, který byl zvýrazněn průvodním slovem pana Stanislava Pěnčíka.

V rámci přehlídky zájmové umělecké činnosti zdravotně postižených 9.2.-10.2. 2001 proběhl v chrámu sv. Václava benefiční varhanní koncert našeho učitele Marka Horáčka, kterému patří srdečný dík za vynikající výkon. V sobotu 10.2.2001 pak účinkovali na vernisáži v Obecním domě žáci ZUŠ a večer na II. humanitárním plese dechová hudba „Liduška“.

27.února 2001 se uskutečnila pololetní besídka nejmladších žáků ZUŠ, kteří sklidili zasloužený potlesk zaplněného sálu.

Ředitelství děkuje výboru rodičů - SRPDŠ při ZUŠ, který všechny koncerty a hudební besídky pořádané v hudební škole nebo v Obecním domě technicky zajišťuje .

28.února 2001 byla pořádána v Hodoníně okresní soutěž ZUŠ hudebních oborů v komorní hře. Naši školu reprezentoval smíšený kvartet pod vedenín p. uč. Jana Zikmunda ve složení: Anežka Herková - housle, Petra Hubáčková - příčná flétna, Marek Trešek - hoboj, Michaela Pospíšilová - klavír. Jsme velmi potěšeni, že soubor získal ve III. kategorii 1. místo s postupem do oblastního kola, které se uskuteční 27.března 2001 v Náměšti nad Oslavou.

Přehlídka pěveckých sborů pod názvem „Hudební mládí 2001“ byla v Hodoníně 7.3.2001 a naši ZUŠ reprezentoval komorní sbor Musica Magnifica pod vedenín p. uč. Mgr. Ivy Sasinkové.

Na oblastní soutěž dechových hudeb ZUŠ, která bude 29.3.2001 v Kyjově, se připravuje mladší dechový soubor - p.uč. Pavla Skočíka v I.kategorii a v II. kategorii DH “Liduška“ pod vedenín p.uč.Mgr. Stanislava Esterky, která bude 29.3.2001 v Kyjově.

Cimbálová muzika pod vedením p. uč. Tomáše Červenky bude účinkovat 8.dubna 2001 na přehlídce cimbálových muzik v Dubňanech.

V úterý 24.dubna 2001 v 17.30 hod. se uskuteční v sále ZUŠ Absolventský koncert žáků ZUŠ 1. stupně.

Stává se tradicí, že z naší ZUŠ je v každém školním roce přijat na vyšší odborná studia s hudebním zaměřením některý z našich absolventů. Pro školní rok 2001/2002 byli přijati na Konzervatoř v Brně Michaela Pospíšilová - klavír (p.uč.Prýglová) a Marek Trešek - hoboj (p.uč. Zikmund).

Jménem kolektivu pedagogů ZUŠ děkuji všem za vzornou reprezentaci naší školy a obce.

Štěpán Esterka
ředitel ZUŠ

JARNÍ HUDEBNÍ FESTIVAL
IV. ročník

Jarní hudební festival, který pořádá Obecní úřad v Dolních Bojanovicích ve spolupráci s Českým rozhlasem Brno se řadí již mezi tradiční akce.

Letošní tři jarní koncerty tohoto festivalu se konají už počtvrté po tři neděle za sebou počínaje 25. březnem 2001. Na každém z předešlých koncertů se představili špičkoví profesionální umělci a soubory. Svými mistrovskými výkony vždy navodili příjemné estetické zážitky, které dlouho doznívaly v nitru zúčastněných posluchačů.

V neděli 25.března se v Obecním domě představí Collegium Antonína Dvořáka ze Zlína, v jeho podání pod vedením Jaromíra Krygela vyslechneme díla předních světových skladatelů. Sólistou v koncertu pro violoncello a orchestr Johanna Christiana Bacha bude Jan Škrdlík.

Klavírní trio Nouvel art v obsazení absolventů Janáčkovy akademie musických umění v Brně zařadí do svého repertoáru dne 1. dubna 2001 skladby Johanna Sebastiana Bacha, Friedricha Kuhlau, Bohuslava Martinů a Roberta Schumanna. Druhý koncert se uskuteční v sále Základní umělecké školy.

Festival uzavře vystoupení Českého žesťového sexteta z Brna. Šest vynikajících hráčů na dechové nástroje se představí v mistrovském podání populárních děl převážně starých mistrů. Soubor si vyslechneme v sále Obecního domu 8. dubna 2001.

Letošní Jarní hudební festival, tak jako předešlé, navodí sváteční pohodu, v níž budeme odvedeni od běžných starostí. Jsme přesvědčeni, že všechny tři koncerty v nás zanechají hluboké kulturní zážitky. Úspěšnost koncertů Jarního hudebního festivalu však závisí hlavně na dobré účasti.

- v -

KRÁTKÉ ZPRÁVY

- 25.12.2000 ve 14.00 hod. zazněla v koncertním provedení Česká mše vánoční „Hej mistře“ Jana Jakuba Ryby v chrámu Sv. Václava v Dolních Bojanovicích. Svatováclavský sbor a ochestr dirigoval Pavel Janeček varhany - BcA Lucie Škrháková sólový zpěv - Marie Červenková (alt) Vojtěch Račický (tenor) Ing. Jiří Podešva (bas) Slovem provázela p. Ludmila Kaňová

- Na letošním již pátém vinařském plese se chutnalo více než 35 vzorků vín odrůdy Veltlínské zelené a Frankovky.

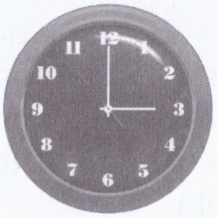

UPOZORNĚNÍ

Změna středoevropského zimního času na letní připadá na 25. březen 2001

KRÁTKÉ ZPRÁVY

- V neděli 7.ledna 2001 koncertoval Svatováclavský sbor s orchestrem v Archlebově. V kostele sv. Šebestiána a Rocha zazněla Česká mše vánoční „ Hej mistře“ od J.J. Ryby a jako přídavek Gloria z II. české mše vánoční Eduarda Marhuly.
  Dirigoval P. Janeček
  varhany - BcA Lucie Škrháková
  sólový zpěv Marie Červenková (alt)
  MUDr. Vladimír Žaroský j.h. (tenor)
  Frant. Fatěna (bas)
  Slovem provázela Ludmila Kaňová

- Paní Marie Makuderová upozorňuje na změnu prodejní doby.

  Od 1.2.2001 bude prodejna otevřena
  Po - Pá
  od 14.30 - 17.00 hod.
  Sobota
  od 7.30 - 11.00 hod.

  Přijímá objednávky i telefonicky na řezané květiny.

- Sčítáme se pro nové tisíciletí. K 1.3.2001 proběhlo samosčítání lidu, domů a bytů v celé naší republice.

MO KDU-ČSL

Již tradiční krojový ples se uskutečnil v neděli 21.1.2001. 26 mladých krojovaných párů nastoupilo při slavnostním zahájení a zatančili českou besedu.

Všichni hosté domácí i přespolní v družné zábavě při koštu svých vzorků vín, se jistě cítili velmi spokojeni. K tanci a poslechu vyhrávala dechová hudba Mistříňanka .

Účast mladých i těch nestarších jako by symbolizovala předání zvyků a tradicí od našich předků do nového tisíciletí.

R. Kašíková

DĚTSKÝ KROJOVANÝ PLES

Začali jsme zkoušet začátkem ledna. Děti byly rozděleny na dvě skupiny. První skupina dětí byla od mateřské školky až po třetí třídy a vedla ji Anna Kopečková a Štěpánka Salajková. Druhá skupina byla od čtvrté třídy až po šestou třídu a učila ji Anna Řezáčová , Anna Komosná a Eva Rajchmanová. Trochu nám nepřála chřipková epidemie, přesto jsme zkoušeli. V sobotu před plesem jsme si sami strojili a chystali sál. Předtančení zahájily menší děti a pak pokračovaly starší. Byla připravena krásná a bohatá tombola. Ti, kteří na plese nic nevyhráli, dostali malou pozornost.

Chtěli bychom poděkovat všem, kteří nám pomáhali.Už se těšíme na další dětský krojový ples.

Věrka Salajková ml. - Veronika Zhřívalová

➡ Na svátek sv. Štěpána byli v Obecním domě zvoleni za přítomnosti starosty a místostostarosty obce stárci roku 2001 v následujícím pořadí.
1. Blaha František č. 23, 2. Bílík Jiří č. 349, 3. Sukup Marek č. 910,
4. Makudera Tomáš č. 514

UPOZORNĚNÍ

➡ Pošta Dolní Bojanovice upozorňuje na změnu telefonního čísla poštovní přepážky. Stávající telefonní číslo místní pošty je 372 388.

Telefonní číslo 372 229 je zrušeno a je přiděleno soukromé osobě.

UPOZORNĚNÍ PRO ÚČASTNÍKY SILNIČNÍHO PROVOZU

➡ Zákon 361 o provozu na pozemních komunikacích a o změnách některých zákonů nabývá účinnosti 1. ledna 2001.

Doporučujeme všem řidičům vyhlášku ve vlastním zájmu si prostudovat a také se zúčastnit školení pro řidiče.

KRÁTKÉ ZPRÁVY Z ČINNOSTI ORLA

Modelářský kroužek ORLA

Školní rok je už v plném proudu a také náš modelářský kroužek se opět rozběhl.

V modelářském kroužku si děti vyrábí různé výrobky např. letadla, které si po určité době odnesou domů. Je v tom ale jeden háček. Materiál na stavebnice není zdarma a musí se koupit. Členové kroužku si hradí tyto finanční náklady ze svých úspor. Potřebný materiál pak hromadně zakoupí vedoucí .

Během roku bychom rádi podnikali různé soutěže a výstavy s možností výhry věcných cen za nejlepší modely. Chtěli bychom, aby se u nás chlapci také naučili vážit si práce, věcí, pomoci a rady starších a v neposlední řadě, aby objevili nové kamarády.

Zveme další zájemce do našich řad.

Stanislav Rajchman ml.

Mikulášská nadílka v Obecním domě

Během nedělního odpoledne měly děti možnost shlédnout hned dvě pohádky, které jim zahráli místní ochotníci a mládež ORLA. Nakonec ale to nejdůležitější - přišel mezi ně svatý Mikuláš se svým doprovodem a dětem za jejich dobré chování, recitace a zpívání nadělil sladké dobroty.

Vánoční ohlédnutí

Jako každý rok i letos si děti postavily vánoční strom, který jim věnovala rodina Kučerova. Na Štědrý večer se u něj schází mládež, která si u rozzářeného stromu s chutí zazpívá koledy a také odtud vychází po koledě ke starším spoluobčanům. U stromu vánoční koledování končíme, ale vánoční zpěvy zní až do půlnoční mše svaté.

Živý betlém za hájenkou patří již tradičně k Vánočním svátkům. Důkazem je poslední mimořádná návštěva asi 1500 koledníků, kterým nevadil ani silný mráz a vítr.

Příprava na letní tábor

Ve dnech 19.3. - 21.3.2001 uspořádala v Hradci Králové Brynychova župa ve spolupráci s Radou mládeže ORLA první ze tří kursů školení táborových vedoucích. Bohatý program byl naplněn přednáškami o práci s mládeží, seznámením s novými předpisy v oblasti hygieny aj.

Školení, kterého se zúčastnily Eva Bábíková, Eva Komosná, Lenka Zahradníková a Petra Hubáčková, bude jistě velkým přínosem pro místní organizaci.

MO OREL

Pětiletou tradici má Župní dětská pouť na sv. KLIMENTEK

MO OREL srdečně zve na pouť na sv. Klimentek.
Letos se koná v sobotu 19. května 2001.
Autobusová doprava zajištěna.

MÍSTNÍ KNIHOVNA

informuje

Statistika výpůjček
za rok 2000

počet čtenářů 266
do 15 let 199
návštěvníků 2.126
výpůjčky
celkem 9.161

Nové knihy
za rok 2000 . . . . . .217 ks

Nové knihy nakupuje Okresní knihovna v Hodoníně, které je knihovna naší obce administrativně podřízena. Nové knihy jsou dodávány každý měsíc.

Složení výpůjček podle tématického zaměření literatury:

Beletrie pro dospělé:
3.304 ks

Nauč. literatura
pro dospělé: 413 ks

Beletrie pro děti:
3.780 ks

Nauč.literatura pro děti
1.646 ks

J. Pitlach

KRÁTKÉ ZPRÁVY

➡ Na tříkrálové celostátní sbírce, která se uskutečnila 6.ledna 2001 se z naší obce odeslalo na konto České katolické charity 71.557,-Kč. Akce se zúčastnilo 20 tříkrálových skupinek (80 dobrovolných dětí ze ZŠ a 20 dobrovolných pracovníků), které s tříkrálovým zpěvem navštěvovaly rodiny v naší obci.

➡ **Svatováclavský sbor a orchestr**
provede o letošních Velikonocích tj. v neděli 15. dubna 2001 při mši svaté v 10.00 hod. KORUNOVAČNÍ MŠI - Wolfganga Amadea Mozarta, Offertorium solemne - J.L. Oehlschlägela, Aleluja - G.F. Händla a Ave verum - W.A. Mozarta.

30. dubna 2001 se koná

VELKÝ SLET ČARODĚJNIC

V 17.00 hod vychází průvod v maskách od Obecního domu v Dolních Bojanovicích na cvičák. Připraveny jsou soutěže, hry, táborák, občerstvení, hudba.

Zve VSPH Diagonála

Byl založen Klub maminek

Klub maminek srdečně zve mezi sebe všechny maminky s dětmi.

Zveme maminky na mateřské dovolené, v domácnosti nebo nezaměstnané.

Můžete si s námi zpestřit svůj volný čas následujícím programem:

- odborné přednášky
- ruční práce
- výroba drobných dárků a bytových doplňků
- „Dámský klub"

Setkáváme se každé pondělí v 9.30 hod na faře.

Bližší informace:
Renata Rebendová
Dolní Bojanovice 411

Těšíme se na Vás

BOJANOVSKÁ KUCHYNĚ

Co pekly naše prababičky

Zázvorníky

50 dkg mletého cukru
10 dkg másla
70 dkg selské mouky
5 vajíček
1 kávová lžička spěšné soli

Postup: Ve šlehači ušleháme vajíčka s cukrem a pak pomalu přidáváme rozpuštěné máslo. Tuto směs mícháme dále vařečkou. Připravíme si mouku, ze které oddělíme 5 lžic mouky na podsypávání válu. Do zbývající mouky přidáme 1 kávovou lžičku spěšné soli a postupně ji vmícháme do ušlehané hmoty a těsto dobře vypracujeme do zhoustnutí. Dále jej ručně zpracováváme na vále a stále podsypáváme moukou. Těsto se nesmí lepit, po vypracování musí být hladké. Část těsta - 1/4 z celku oddělíme a rozválíme na vále na plát o síle 4 mm a formičkou vykrajujeme zázvorníky.

Těsto stále sypeme jemně moukou, aby se nelepilo. Pomastíme tři plechy a vykrájené zázvorníky pokládáme obráceně na plech (na řádek 7ks). Necháme na plechu 24 hod. odpočinout tak, aby oschly tj. v teplé místnosti a pak teprve pečeme. Rozehřejeme troubu na 200 stupňů a pečeme tak dlouho až naskočí 1x tolik. Pozor, aby se moc neupekly - musí být světlé. Z plechu se sundávají až zchládnou. Podebírají se nožem, aby se nepolámaly.

Podle receptu p. Anny Komosné č. 726

Boží milosti

3 žloutky
13 dkg hladké mouky
1 polévková lžíce kyselé smetany
1 polévková lžíce bílého vína
1 polévková lžíce cukru
špetka soli

Mouku, cukr a sůl prosijeme na vál, přidáme žloutky, tekutinu a zpracujeme o něco měkčí těsto než na nudle. Dobře zpracované těsto je hladké a lesklé. Přikryté necháme asi 1 hod. odpočinout. Vyválíme je hodně tence na plát, rádýlkem rozdělíme na čtverce a obdélníky. Na rozpáleném tuku smažíme po obou stranách. Sypeme mletým a vanilkovým cukrem dle chuti.

HÁZENÁ

Historie bojanovské házené začíná v 80. letech a to zásluhou p. učitele Jaroslava Hromka, který tento sport podporoval v hodinách tělesné výchovy na základní škole.

Závodně, tj. účastí v soutěži - Sdruženého okresního přeboru (později Oblastní přebor), začalo mužstvo působit až v roce 1986 a to pod hlavičkou TJ Družstevník Dolní Bojanovice. V roce 1998 se po několikaleté snaze podařilo postoupit do divize, kde se hraje dodnes.

K tréninku a zápasům používáme hřiště Základní školy, jehož povrch je již značně poškozen. V zimním období pak využíváme tělocvičnu. Pro její nevyhovující rozměry jen na kondiční trénink.

Každoročně pořádáme turnaj ročníků, kterého se účastní asi 8 družstev.

Od 17.5.1999 jsme samostatné sdružení s názvem HANDBALL CLUB Dolní Bojanovice.

Jeho členové - Roman Bílek, Pavel Bohun, Petr Čapka, Jiří Čevela, Tomáš Damborský, Petr Fatěna, Petr Herka, Alexander Martinča, Pavel Račický, Petr Skoumal, Karel Tychler, Antonín Vraňan, Tomáš Vrba, David Vymyslický a Jaroslav Zástava - Vás všechny zvou na příští zápasy.

HANDBALL CLUB

➡ Vánoční turnaj ve stolním tenise pořádaný MO KDU ČSL a ORLA se stává tradicí. V letošním roce se zúčastnilo 60 hráčů. Absolutním vítězem se stal Petr (Pepiček) Pospíšil z Dolních Bojanovic.

grafika fotografie obrazy

POZVÁNÍ NA VELIKONOČNÍ VÝSTAVU

Fotokroužek ve spolupráci s Obecním úřadem v Dolních Bojanovicích pořádá opět Velikonoční výstavu velmi bohatě obsazenou čtyřmi autory, které Vám představíme:

Již po několikáté u nás úspěšně vystavuje své práce Ing. Jan Hladký z Uherského Hradiště, který letos oslaví své sedmdesátiny. Jeho výstava v naší obci navazuje na výstavu uspořádanou v Republice Slovinsko v Lublani, kam ho pozvalo velvyslanectví ČR v RS jako jednoho ze současných malířů.

Dalším vystavujícím je velmi zajímavá osobnost - lékař, muzikant, malíř a sochař MUDr. Jiří Holásek ze Sedlece u Břeclavi, kam se vrátil po mnoha letech emigrace ve Švédsku, kde léčil i švédského krále.

Švédové ho pokládají za svého umělce - malíře, sochaře. Je zosobněním pojmu svoboda a volnost. Vždy má připravené přátelské gesto a chuť dělat lidem radost. Na vernisáž si vozí gajdy a „snad by přivezl i varhany, kdyby tušil, že to někomu udělá radost" (jak to pěkně o něm řekl při vernisáži v Kyjově jeho přítel MUDr. Jiří Dunděra).

Vladimír Znamenák, malíř a grafik, vynikající pedagog, který bydlí v Hlohovci, vystavuje grafické listy, které svou barevností mají k malbě velmi blízko. Každý grafický list - portréty hudebníků, významných osobností, akty, květiny, zvířata - vždy skrývá nějakou myšlenku, která nás vybízí k zamyšlení.

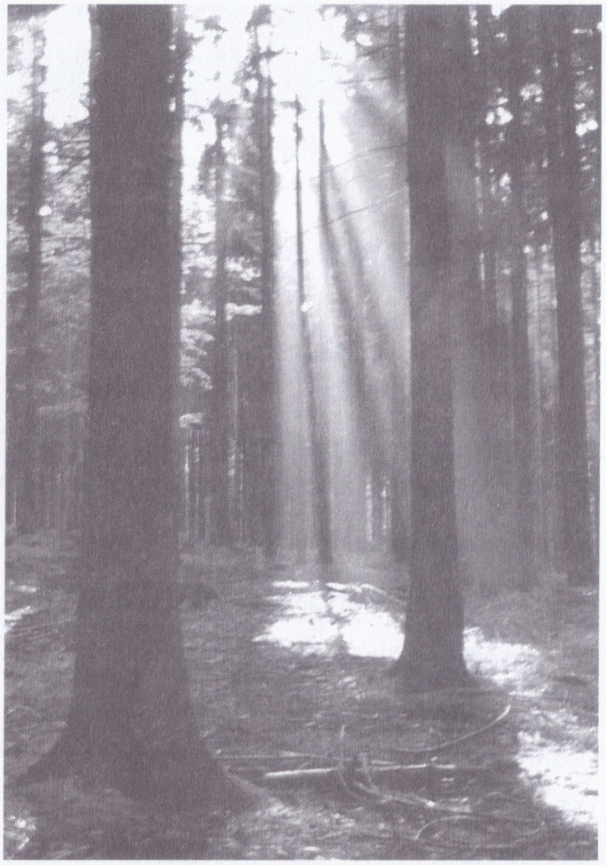

Ing. Oldřich Staněk z Brna, autor mnoha fotografických publikací, ve svých 87 letech obdivuhodně čilý, nám představí svou fotografickou tvorbu. Fotografie ukazují, že má rád hory, květiny, ale také lidi a dokonalost přírody. Natočil i několik krátkých filmů, které byly oceněny nejen v domácích soutěžích, ale i na zahraničních festivalech. Je pro nás velkou ctí, že tento vynikající český fotograf u nás vystavuje.

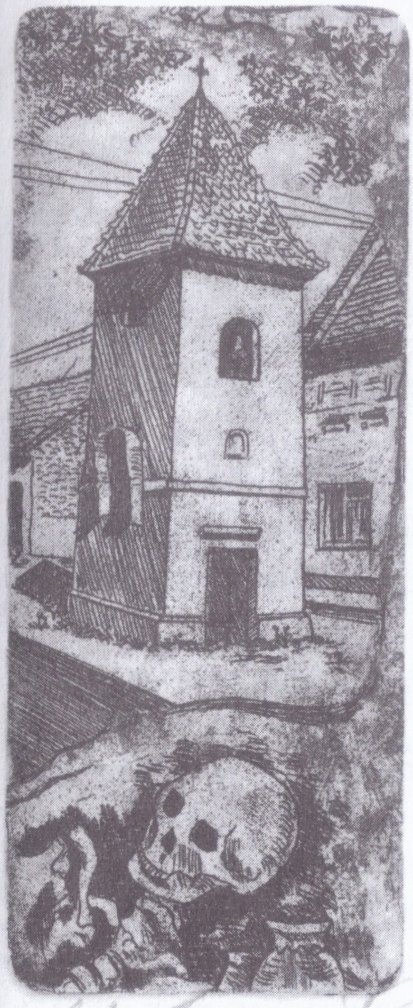

Všichni autoři jsou obdivuhodní lidé. Pro každého z nich platí následující verše:

...bez kosy zkusíme i trávu žnout,
k čemu mi voda když nechci pít.
Bez lásky a přátel nemohu žít...

Není možné podrobně popisovat a mluvit o díle autorů, nejlépe uděláte, když na výstavu přijdete a necháte promlouvat k sobě jejich díla.

Výstava v sále Obecního úřadu u mateřské školy bude otevřena

v neděli 15. 4. 2001 od 8.00 - 19.00 hod.
v pondělí 16. 4. 2001 od 8.00 - 18.00 hod.

Zvláště vás zveme na slavnostní zahájení
v neděli 15. 4. 2001 v 15.00 hod.

Co nás čeká?

25.3.2001 1.4.2001 8.4.2001	Jarní hudební festival - IV. ročník	OÚ
8.4.2001	Výstava kraslic, keramiky a pletení pomlázkových žil - Slovácká chalupa	KDU-ČSL
15.4.2001 16.4.2001	Velikonoční výstava obrazů a fotografií Sál u mateřské školy (výstava je prodejní)	Fotokroužek a OÚ
22.4.2001	Dívčí vínek - DH Ištvánci	Slovácký krúžek
24.4.2001	Absolventský koncert žáků ZUŠ	ZUŠ a SRPDŠ
30.4.2001	Pálení čarodějnic	Diagonála
6.5.2001	Svátek MATEK - Sportovní den PETRA HUBÁČKA	OÚ MO ORLA
19.5.2001	Pouť na sv. Klimentek	MO ORLA
3.6.2001	Dětský karneval - Obecní dům	MŠ a Diagonála
10.6.2001	Pohádkový les	KDU-ČSL
24.6.2001	Církevní pouť - Božské srdce Krojový výlet	Slovácký krúžek
30.6.2001	Myslivecká noc	MS
červenec 2001	Annenská beseda u cimbálu	KDU-ČSL
26.8.2001	Zarážání hory	Vinaři a Slovácký krúžek
2.9.2001	Zahrávání hodů	Slovácký krúžek - DH Zlaťulka
2.9.2001	Výstava drobného zvířectva	Svaz chovatelů
8.9.2001	Pouť do Žarošic	
15.9.2001	Hasičská soutěž	Hasiči
23.9.2001	Soutěž o nejlepšího strašáka z dýně	Hasiči
28.9.2001	Předhodová diskotéka	Diagonála
29.9.2001	Předhodový koncert	Diagonála a TONSTUDIO
30.9. až 2.10.	Svatováclavské hody	Slovácký krúžek
7.10.2001	Hodky s vinobraním	

Vodní srážky sledované ve společnosti KRATINA a.s. v letech 1996 - 2000

	1996	1997	1998	1999	2000
leden	15,2 mm	0,0 mm	8,9 mm	7,9 mm	35,9 mm
únor	44,0	32,6	10,3	29,6	32,7
březen	33,4	24,1	18,6	48,3	68,7
duben	40,1	27,2	49,9	47,0	4,0
květen	66,1	51,7	24,4	25,9	36,5
červen	50,1	70,7	98,9	119,3	25,1
červenec	37,8	175,9 +	55,2	54,9	118,9
srpen	70,0	30,0	44,9	26,9	46,0
září	40,6	22,9	127,5	30,6	50,2
říjen	30,3	33,2	121,8	8,9	23,2
listopad	26,1	92,9	25,4	61,4	75,2
prosinec	6,1	40,9	13,0	32,2	39,7
celkem	**459,8**	**602,1**	**598,3**	**492,9**	**556,1**

(+ .... rozsáhlé záplavy)

Zpracovala A.S.

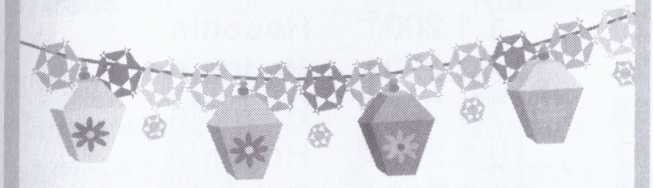

Mateřská škola a DIAGONÁLA
Dolní Bojanovice pořádá
v neděli 3. června 2001
v Obecním domě

KARNEVAL

pro děti všech věkových kategorií.
Je připraven bohatý program
(hry, soutěže, odměny atd.)
Začátek je v 15.30 hod.
K tanci i poslechu bude
hrát Bojanovská šestka.

Myslivecké sdružení
Dolní Bojanovice
Vás zve na

MYSLIVECKOU NOC

v sobotu 30. 6. 2001.
K tanci a poslechu hraje
dechová hudba Šohajka
a skupina Modrá pečeť.
Začátek je ve 20.00 hod.

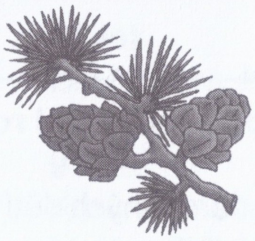

Srdečně zvou pořadatelé.

SPOLEČENSKÁ KRONIKA

NAROZENÍ

Jakub Blažek	897	11.12.2000	Břeclav
Marek Červenka	409	3.1.2001	Kyjov
Klára Bílková	700	11.1.2001	Hodonín
Adéla Bílíková	769	16.2.2001	Brno
Veronika Panáčková	513	18.1.2001	Hodonín

SŇATEK

Maurizio Ritacco
Petra Turková, 599 27.4.2000 Brno

ÚMRTÍ

Marie Čajková	431	9.5.1920	1.1.2001	Hodonín
Josef Kučera	500	18.12.1924	18.12.2001	Hodonín
Jan Čech	354	18.4.1936	7.1.2001	Hodonín
Marie Vymyslická	820	14.8.1947	19.1.2001	Hodonín
Marie Turková	459	30.10.1916	23.1.2001	Dolní Bojanovice
Marie Konečná	390	23.1.1913	27.1.2001	Dolní Bojanovice
Josefa Kůřilová	326	19.3.1927	8.2.2001	Dolní Bojanovice
Kunhuta Bednaříková	431	14.1.1911	9.2.2001	Dolní Bojanovice
Veronika Blahová	648	28.1.1914	9.2.2001	Hodonín
Školastika Viktorínová	438	24.11.1920	14.2.2001	Hodonín
Jan Tomašovič	399	24.3.1929	20.2.2001	Dolní Bojanovice
Žofie Lekavá	321	17.5.1924	25.2.2001	Dolní Bojanovice

Statistika počtu obyvatel roku 2000

Počet narozených dětí	24 dětí
počet úmrtí	20 osob
Počet přistěhovaných občanů	48 osob
Počet odstěhovaných	31 osob

Blahopřejeme našim jubilantům

V roce 2001 se dožívají životního jubilea tito naši spoluobčané, kterým srdečně blahopřejeme a přejeme hodně zdraví, životního optimismu a radost z každého prožitého dne.

80 let se dožívají

Sasínek Karel č.p.382
Lekavá Anna 98
Dvořáková Josefa 701
Kosíková Josefa 431
Spěvák František 559
Vlasáková Anna 431
Červenková Anna 392
Sasínková Ludmila 382
Surmanová Marie 736
Esterková Vlasta 645
Lekavý Václav 767
Ištvánek František 376
Morávková Marie 562
Matyášová Milada 562
Trešek Jaroslav 213

81 let

Červenková Helena 272
Esterka Michal 87
Hlavenková Marie 431
Komosná Růžena 536
Komosný Michal 536
Komosný Štěpán 342
Kosík František 761
Mráka Jan 664
Pospíšilová Anna 162
Račická Marie 120
Toman František 668
Turková Kateřina 431

82 let

Červenková Štěpánka 17
Ducháčková Marie 642
Janečková Štěpánka 525
Juvová Františka 641
Lekavá Anna 147
Kaňová Marie 663

83 let

Blaha Antonín 628
Jurkovič Pavel 549
Křížová Josefa 596
Račická Františka 381
Surman Martin 735
Košutková Marie 145

84 let

Filipovičová Lucie 579
Turková Marie 679
Figurová Marie 431
Kučerová Marie 577

85 let

Kopuncová Josefa 613
Račický Vojtěch 132
Vyktorínová Marie 632
Maršálková Klára 644
Turková Marie 459
Švehla Karel 508
Červenková Cecílie 285

86 let

Bílíková Františka 630

87 let

Herková Marie 451
Kolibová Marie 338
Komosný Petr 264
Prčíková Marie 533

88 let

Bílková Františka 544
Nesvadbová Marie 588

89 let

Ducháčková Cecílie 640
Kaňová Anna 492
Kolibová Žofie 505
Komosná Cecílie 466
Skoumalová Josefa 358

90 let

Viktorínová Marie 682
Veselý Metoděj 345
Ištvánková Františka 311
Hasil Ludvík

91 let

Veselá Jaromíra 760

92 let

Hunča František 428
Turek Ladislav 619

93 let

Koliba František 338

94 let

Lačňáková Kristina 181

97 let

Kurc František 96
Mráková Františka 250

50 let společného života - ZLATÉ SVATBY, uzavřené v naší obci Dolní Bojanovice v roce 1951 se dožívají tito manželé:

Polínek Stanislav a Anna roz. Svobodová č.666

Bílek Jan a Růžena roz. Pecůchová č.308

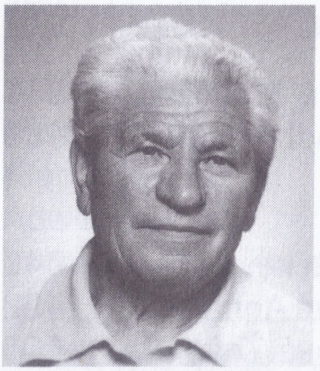

55 roků manželství si 26. února 2001 připomenuli František a Anežka Kosíkovi. Vychovali 8 dětí. Dnes se těší z 21 vnoučat a 3 pravnuků.

Za Sbor pro občanské záležitosti
R.Kašíková

NON STOP TAXI

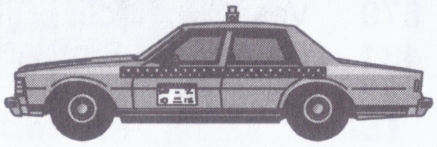

LUMÍR JANČÍK
Dolní Bojanovice
tel: 0606 914613

Nabízí své služby při svatebních a jiných společenských událostech.

Ceny dohodou

GRYF
Marek Krša
Dolní Bojanovice 372
tel.: 0628/372175

nabízí
dřevěný, zahradní skládací nábytek

Bližší informace vám sdělí:
Ing. Vladimír Ištvánek
Dolní Bojanovice 116
tel.: 0628/372281

Josef Kosík

NOVINOVÝ STÁNEK

otevřeno denně
4.30 – 19.00 hodin

Nabízí:
denní a periodický tisk
sběrna SAZKY
cigarety a kuřácké potřeby, cukrovinky, nápoje, hračky, výrobky ze dřeva aj.

Bezplatná služba:
sběr starých baterií (mikro, tužkové, monočlánky), které zde můžete odevzdat.

STAVBY TEPLOVZDUŠNÝCH KRBŮ

Mikulica Karel
U Hřbitova č.359

Dolní Bojanovice
tel: 0628/372 689
mobil: 0602 701 612

Hlavní výhody krbového vytápění

- vysoká tepelná účinnost a nízká spotřeba paliva
- bezpečnost při provozu a čistota
- současné vytápění více místností
- okamžitý tepelný efekt
- příjemná pohoda
- dokonalý desing krbového tělesa

Všechna tato výše uvedená kritéria včetně dodání materiálu vám k plné spokojenosti nabízí **firma Mikulica.**
Výše finančních nákladů je ovlivněna několika parametry např. velikostí krbu, zvoleným materiálem atd.

Informační Systém IVS

ivs@ivs.cz

Petr Bureš, Dolní Bojanovice 97 tel. 0628/372 644, 0602 834 203

- připojení k internetu *- počítače - komponenty*

- registrace domén

- tvorba www stránek *- webhosting*

www.ivs.cz

Utrpení naší země dosáhlo propastných hloubek.
Ovocem našeho utrpení je nesmírná něžnost.
Něžnost přináší pokoj našim srdcím.
Pokoj srdce dává mír lidské bytosti.
Pokojná bytost předává mír rodině.
Pokojná rodina ukotvuje mír ve společenství.
Pokojné společenství působí mír v národu.
A pokojný národ upevňuje mír po celém světě.